

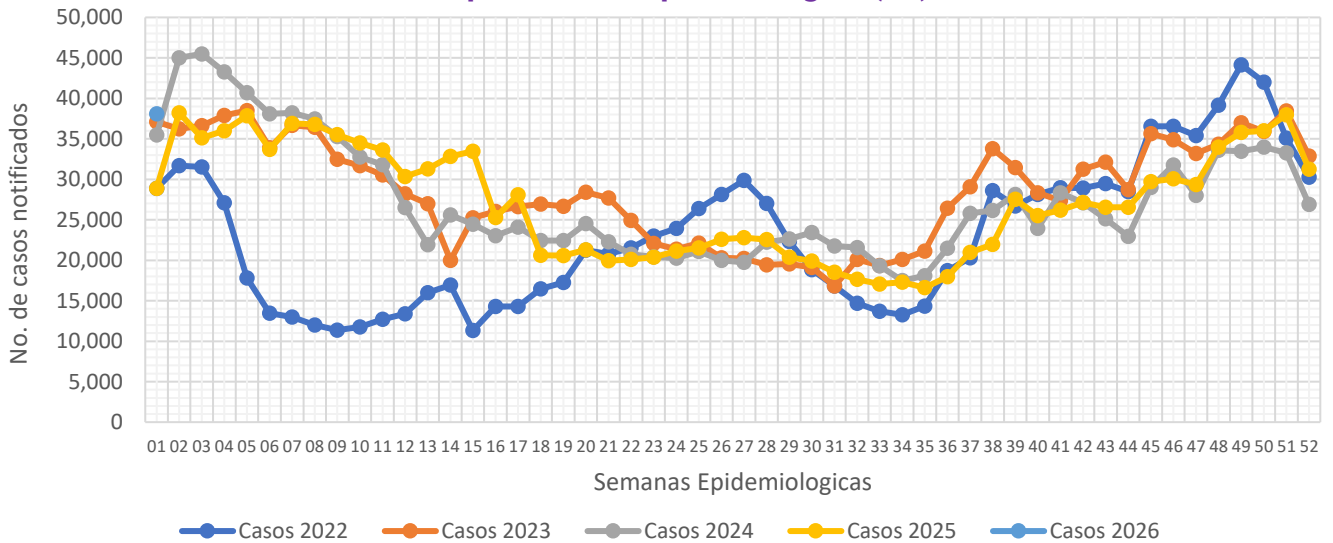

Informe Semanal de las Enfermedades Infecciosas del Aparato Respiratorio.

Gráfica 1.- Notificación de casos de Enfermedades Infecciosas del Aparato Respiratorio en la Ciudad de México, por semana epidemiológica (SE), del 2022 al 2026.



Fuente: Sistema Único Automatizado de la Vigilancia Epidemiológica (SUAVE/SSPCDMX) 2022-2026, con corte a la SE No. 01.

Al analizar la **Gráfica 1**, encontramos que para este 2026, la notificación de la semana 1 inicia por encima de los años anteriores, con un incremento en relación a la última semana del 2025. Al observar el canal endémico, encontramos que la notificación para esta semana se ubica en la zona de alarma. (ver **Gráfica 2**)

Gráfica 2.- Canal endémico de las Enfermedades Infecciosas del Aparato Respiratorio en la Ciudad de México durante el 2026.

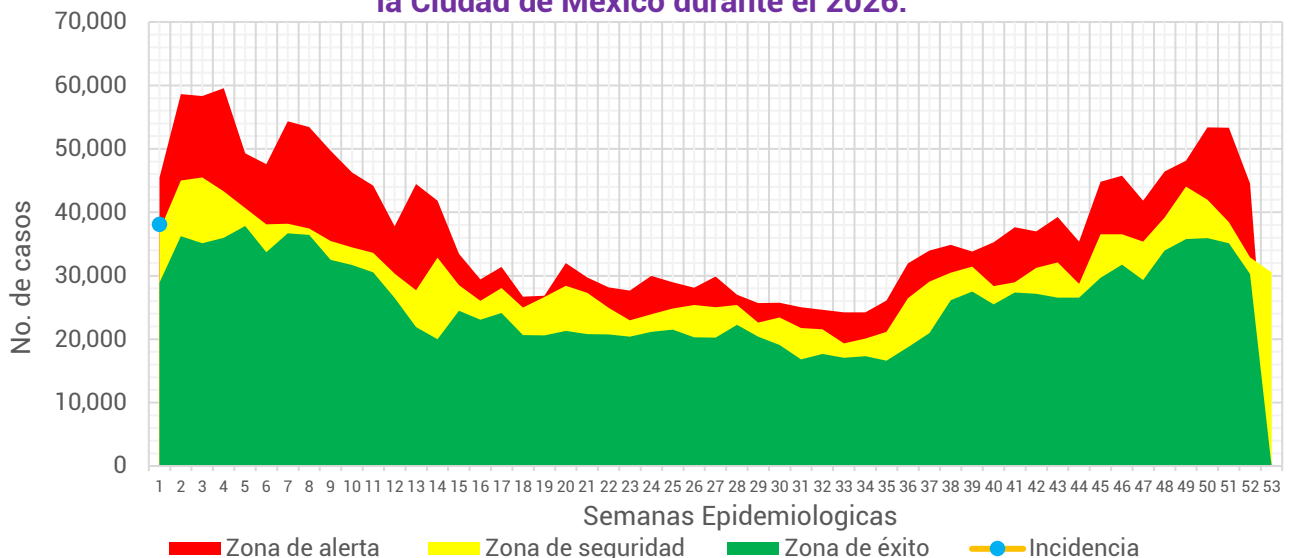

Fuente: Sistema Único Automatizado de la Vigilancia Epidemiológica (SUAVE/SSPCDMX) 2017-2026, no se consideraron años pandemia para el canal endémico.

Tabla 1.- Total de casos notificados de las Enfermedades Infecciosas del Aparato Respiratorio en la Ciudad de México, por padecimiento hasta la SE 01 del 2022 al 2026.

Padecimiento	2022	2023	2024	2025	2026
Faringitis y amigdalitis estreptocócicas(J02.0, J03.0)	59	64	187	209	217
Infecciones respiratorias agudas (J00-J06, J20, J21 EXCEPTO J02.0 Y J03.0)	28,079	36,159	34,113	27,427	36,329
Neumonías y bronconeumonías (J12-J18 EXCEPTO J18.2, J13 y J14)	416	348	574	616	827
Otitis media aguda (H65.0-H65.1)	314	535	604	628	706
Tuberculosis respiratoria (A15-A16)	6	4	15	13	12
Total general	28,874	37,110	35,493	28,893	38,091

Fuente: Sistema Único Automatizado de la Vigilancia Epidemiológica (SUAVE/SSPCDMX) 2022-2026.

En este grupo de diagnósticos se concentra la notificación de 6 padecimientos, sin embargo, para la realización de este informe no se considero la notificación de COVID-19. Durante el 2025 se notificaron un total de **38,091** casos siendo las infecciones respiratorias agudas las que concentraron el mayor número de casos con **36,329** lo que representó el **95.38%** del total de casos notificados.

Gráfica 3.- Distribución de los casos de las Enfermedades Infecciosas del Aparato Respiratorio en la Ciudad de México por Institución Notificante durante el 2026.

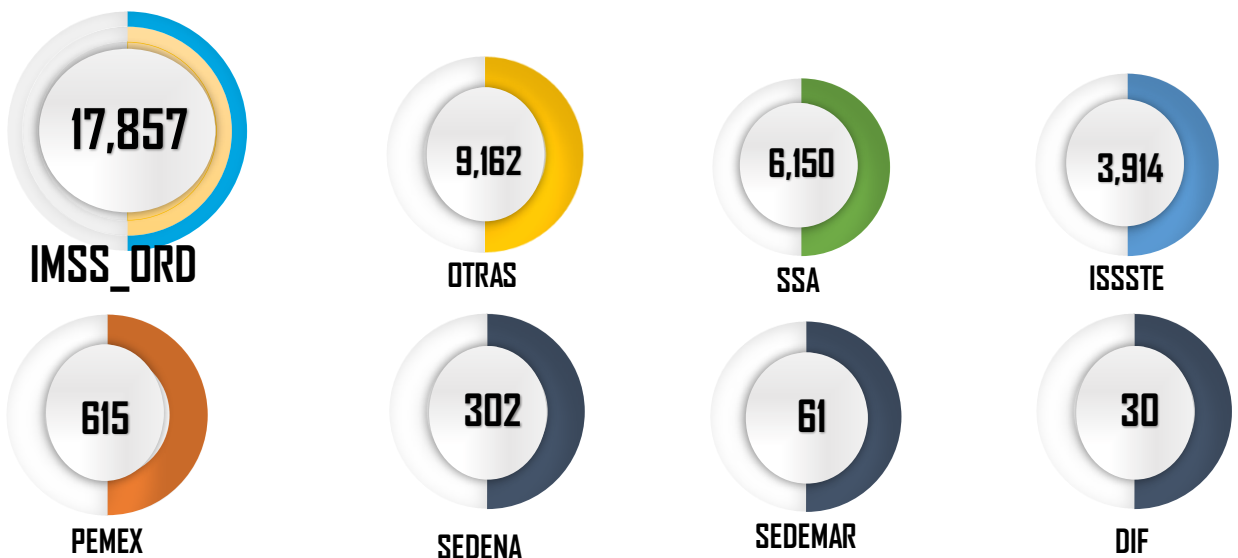

Fuente: Sistema Único Automatizado de la Vigilancia Epidemiológica (SUAVE/SSPCDMX) 2026 *Información preliminar.

En cuanto a su distribución por institución notificante en la **Gráfica 3** podemos ver que el IMSS Ordinario y Otras unidades concentraron un 70.93% del total de casos notificados con un total de **27,019** casos.



Gráfica 4.- Incidencia por grupo de edad y sexo de las Enfermedades Infecciosas del Aparato Respiratorio en la Ciudad de México durante el 2026.

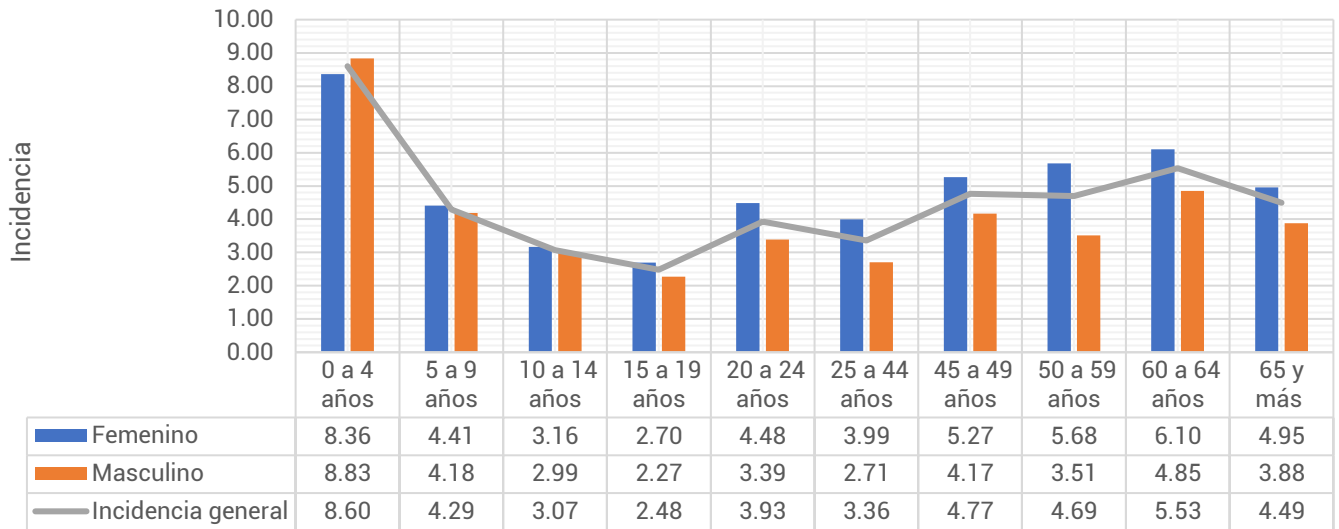

Fuente: Sistema Único Automatizado de la Vigilancia Epidemiológica (SUAVE/SSPCDMX) 2026, con corte a la SE 01
**Información preliminar, * Incidencia por 1,000 habitantes

En cuanto a los grupos de edad podemos ver que los más afectados son los menores de 9 años, registrando una mayor incidencia en el grupo de 0 a 4 años con un total de 8.60 casos por cada 1,000 niños de la CDMX. Respecto a las diferencias por sexo, encontramos que en los menores de 19 años los hombres registraron mayor incidencia, posterior a este grupo de edad las mujeres son las más afectadas. (ver Gráfica 4)

Tabla 2.- Incidencia por Jurisdicción Sanitaria y sexo de las Enfermedades Infecciosas del Aparato Respiratorio en la Ciudad de México durante el 2026*.

Jurisdicción	Total		Femenino		Masculino	
	Casos	Incidencia	Casos	Incidencia	Casos	Incidencia
01 Gustavo A. Madero	6,683	5.85	3,893	6.59	2,790	5.06
02 Azcapotzalco	2,390	5.36	1,430	6.09	960	4.55
03 Iztacalco	1,981	4.98	1,172	5.63	809	4.27
04 Coyoacán	2,522	4.21	1,565	4.94	957	3.40
05 Álvaro Obregón	2,382	3.08	1,438	3.57	944	2.56
06 Magdalena Contreras	1,129	4.58	702	5.49	427	3.61
07 Cuajimalpa	670	2.94	389	3.31	281	2.55
08 Tlalpan	1,814	2.54	1,095	2.96	719	2.09
09 Iztapalapa	4,799	2.68	2,793	3.03	2,006	2.31
10 Xochimilco	1,088	2.46	377	1.69	711	3.26
11 Milpa Alta	394	2.46	246	3.03	148	1.87
12 Tláhuac	1,182	3.00	683	3.38	499	2.60
13 Miguel Hidalgo	1,835	4.43	1,039	4.72	796	4.09
14 Benito Juárez	3,847	8.63	2,269	9.57	1,578	7.56
15 Cuauhtémoc	3,390	6.37	2,047	7.41	1,343	5.24
16 Venustiano Carranza	1,985	4.56	1,227	5.33	758	3.69
Total	38,091	4.16	22,365	4.70	15,726	3.58

Fuente: Sistema Único Automatizado de la Vigilancia Epidemiológica (SUAVE/SSPCDMX) 2026, con corte a la SE 01
* Incidencia por 1,000 habitantes



En la **Tabla 2**, podemos ver que la incidencia general de las Enfermedades Infecciosas del Aparato Respiratorio fue de **4.16** casos por cada 1,000 habitantes de la CDMX, siendo las mujeres las más afectadas con una incidencia de **4.740** casos por cada 1,000 mujeres. En cuanto a su comportamiento por Jurisdicción Sanitaria encontramos que 9 de las 16 Jurisdicciones registraron incidencias por encima que la de la CDMX, siendo Benito Juárez la que registró la incidencia más alta con **8.63** casos por cada 1,000 habitantes.

Gráfica 5.- Incidencia general de las Enfermedades Infecciosas y Parasitarias del Aparato Digestivo en la Ciudad de México por Jurisdicción Sanitaria durante el 2026.

Jurisdicción	Total	
	Casos	Incidencia
01 Gustavo A. Madero	6,683	5.85
02 Azcapotzalco	2,390	5.36
03 Iztacalco	1,981	4.98
04 Coyoacán	2,522	4.21
05 Álvaro Obregón	2,382	3.08
06 Magdalena Contreras	1,129	4.58
07 Cuajimalpa	670	2.94
08 Tlalpan	1,814	2.54
09 Iztapalapa	4,799	2.68
10 Xochimilco	1,088	2.46
11 Milpa Alta	394	2.46
12 Tláhuac	1,182	3.00
13 Miguel Hidalgo	1,835	4.43
14 Benito Juárez	3,847	8.63
15 Cuauhtémoc	3,390	6.37
16 Venustiano Carranza	1,985	4.56
Total	38,091	4.16



Fuente: Sistema Único Automatizado de la Vigilancia Epidemiológica (SUAVE/SSPCDMX) 2026, con corte a la SE 01.

* Incidencia por 1,000 habitantes

